

ねびゅん



◎社会福祉法人 勇成会

ホームページアドレス
<https://www.yuuseikai.jp/>

- 障害者支援施設「ありすの杜」
水戸市下入野町 1924-1/TEL.029-304-4666
- 障害者支援施設「ユーカーの里」
鉾田市上太田465-1/TEL.0291-37-1037
- 障害者支援施設「あさひの家」
鉾田市上太田464-1/TEL.0291-37-4811
- 障がい者サポートセンター「なの花」
ひたちなか市馬渡385-3/TEL.029-212-7087
- グループホーム「みどりの風」
鉾田市上太田463-1/TEL.0291-37-0888
- グループホーム「虹の空」
鉾田市上太田463-1/TEL.0291-37-4815
- グループホーム「さくらの丘」
水戸市下入野町 1923-3/TEL.029-306-8305

掲載している写真等の個人情報は本人の同意を得ております



春風と笑顔が そっと寄り添う景色



…… 目 次 ……

・写真「春風と笑顔がそっと寄り添う景色」…	1	・施設記事(ありすの杜) ……………	5
・新年度事業計画 ……………	2	・施設記事(ユーカーの里・あさひの家)……	6
・新年度予算 ……………	3	・新任職員紹介 ……………	7
・施設記事(なの花) ……………	4	・掲示版・編集後記 ……………	8



令和8年度事業計画

(自) 令和8年4月1日

(至) 令和9年3月31日

*** — 1年のあゆみ — ***

【ユーカーの里】

- 4月 リラクゼーション外出
- 5月 リラクゼーション外出/個人外出
春の食事会
- 6月 リラクゼーション外出/個人外出
スポーツ大会/家族会会員交流会
- 7月 個人外出/夏祭り
- 8月 個人外出
- 9月 個人外出
- 10月 個人外出
秋の食事会/家族会会員交流会
- 11月 個人外出
スマイルフェスティバル in 銚田
- 12月 クリスマス会
- 1月 新春書き初め会
- 3月 個人外出/R8年度事業計画説明会



【社会福祉法人勇成会】

- 5月 定例理事会
監事監査
- 6月 定時評議員会
- 3月 定例理事会



【あさひの家】

- 8月 夏まつり 花火大会
- 9月 ゆうあいスポーツ大会
- 10月 秋の食事会
- 12月 クリスマス会
- 1月 年始式
- 2月 節分行事



※その他、グループ外出やプライベート
外出等を実施予定。

【ありすの杜】

- 4月 春の食事会
外出支援
- 5月 外出支援
- 6月 外出支援
- 7月 かき氷を楽しむ会
外出支援
- 8月 かき氷を楽しむ会
外出支援
- 9月 茨城県身障者スポーツ大会
外出支援
- 10月 花火大会
ハロウィン
外出支援
- 11月 外出支援
- 12月 クリスマス会
- 1月 年始会
- 2月 節分
- 3月 ひな祭り



【なの花】

- 4月 散策：花見
- 5月 散策：海浜公園
- 6月 散策：あやめ等
- 8月 なの花フェス
- 9月 散策：海浜公園
- 10月 散策：海浜公園
- 11月 散策：海浜公園
- 12月 クリスマス会
- 1月 散策：初詣
- 3月 散策：花見
お楽しみ会





令和8年度 当初予算

資金収支予算書(当初予算)

(自) 令和8年4月1日 (至) 令和9年3月31日

(単位：円)

勘定科目		予算額(A)	前年度予算額(B)	増減(A)-(B)	備考
事業活動による収支	収入				
	障害福祉サービス等事業収入	1,588,476,000	1,599,538,000	△ 11,062,000	
	経常経費寄附金収入		5,840,000	△ 5,840,000	
	受取利息配当金収入	868,000	868,000	0	
	その他の収入	2,241,000	9,269,000	△ 7,028,000	
	事業活動収入計(1)	1,591,585,000	1,615,515,000	△ 23,930,000	
支出	人件費支出	1,095,456,000	1,066,053,000	29,403,000	
	事業費支出	221,554,000	220,035,000	1,519,000	
	事務費支出	197,630,000	220,160,000	△ 22,530,000	
	利用者負担軽減額	240,000	240,000	0	
	事業活動支出計(2)	1,514,880,000	1,506,488,000	8,392,000	
事業活動資金収支差額(3)=(1)-(2)		76,705,000	109,027,000	△ 32,322,000	
施設整備等による収支	収入				
	施設整備等補助金収入		1,280,000	△ 1,280,000	
	施設整備等寄附金収入		1,000,000	△ 1,000,000	
	施設整備等収入計(4)		2,280,000	△ 2,280,000	
	支出				
	固定資産取得支出	20,937,000	40,727,000	△ 19,790,000	
固定資産除却・廃棄支出		3,013,000	△ 3,013,000		
ファイナンス・リース債務の返済支出	6,883,000	6,926,000	△ 43,000		
施設整備等支出計(5)	27,820,000	50,666,000	△ 22,846,000		
施設整備等資金収支差額(6)=(4)-(5)		△ 27,820,000	△ 48,386,000	20,566,000	
その他の活動による収支	収入				
	積立資産取崩収入		27,782,000	△ 27,782,000	
	その他の活動による収入		854,000	△ 854,000	
	その他の活動収入計(7)	0	28,636,000	△ 28,636,000	
	支出				
	積立資産支出		73,130,000	△ 73,130,000	
その他の活動による支出	8,580,000	8,537,000	43,000		
その他の活動支出計(8)	8,580,000	81,667,000	△ 73,087,000		
その他の活動資金収支差額(9)=(7)-(8)		△ 8,580,000	△ 53,031,000	44,451,000	
予備費支出(10)					
当期資金収支差額合計(11)=(3)+(6)+(9)-(10)		40,305,000	7,610,000	32,695,000	
前期末支払資金残高(12)		923,165,162	915,555,162	7,610,000	
当期末支払資金残高(11)+(12)		963,470,162	923,165,162	40,305,000	

★ぶっちょメモ②★…いちごの本来の旬は春(3月～4月)ですが、ハウス栽培の技術向上により、現在では、12月～5月頃まで美味しく食べられ、特に1月～3月が最も甘く美味しい時期です。

第2回 なの花運動会開催

昨年行ったお楽しみ会での運動会が、利用者様からとてもご好評であったため昨年に引き続き、今年も開催しました。玉入れ、じゃんけん大会、パン食い競争を行いました。



開会宣言

玉入れ



借り人 パン食い競走



じゃんけん大会



生活に彩りを添えてくださった皆さま

ありすの社にはさまざまな方が来所され、すてきな時間を提供してくださいました。今回はその一部をご紹介します。

12月19日に行なわれた **クリスマス会** では「太郎次郎一門」による「猿まわし」を披露していただきました。

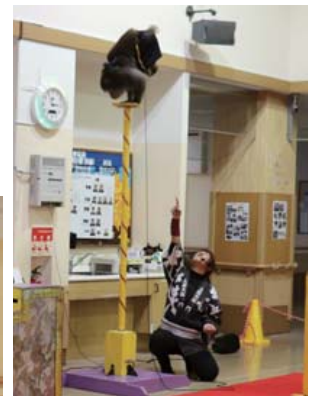

クリスマス会は「NHK 歳末たすけあい」の助成を受けて実施しました。



1月20日には **ピアノとトロンボーンの演奏会** が行われました。

事前にリクエストをお願いしての演奏会で、知っている曲も多く、手拍子をしたり、歌ったりしながら、みんなで楽しむ姿がみられました。

～利用者様の感想～

「みんなで歌って楽しかった」
「生の演奏、本物がいい！」
「またああいうのが来てくれるといいな～」



節分

鬼も来てくれました。



♪そして輝く
ウルトラソウル！
ハイ！

書道作品の紹介

ユウカリの里

ユウカリの里では、日中活動の一環として書道を行っており、廊下には利用者様の個性豊かな作品が飾られています。そこで今回は利用者様書いた作品をご紹介します。また、毎年新年に行われる「新春書初め会」では書初めの他にも職員が獅子舞とおかめの格好をし、利用者様の一年の健康を祈りながら写真撮影も行っています。その様子も併せてご紹介いたします。



獅子舞・おかめと
良い笑顔でパシャリ♪



あさひの家 節分

節分

節分

あさひの家

2月の施設行事として節分を行いました。パワフルな鬼に扮した職員が登場すると、利用者様から笑顔や歓声が上がリ、和やかな雰囲気になりました。



『鬼は外！福は内！』の掛け声に合わせて、豆まきを模したレクリエーションに参加され、それぞれ力いっぱい鬼に向かって豆を投げ、季節の行事を楽しまれました。邪気を払い、新しい春の訪れを感じるひと時となりました。

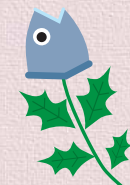

ぷっちメモ⑤・・・食べるときはヘタ側から先端に向かって食べるのがおすすめです。いちごは全体的にヘタ側のほうが甘みが少ないため、この方法で食べたほうが先端にいくほど甘みを強く感じられます。

施設長就任のごあいさつ

あさひの家 施設長 三保 慧達



このたび、あさひの家の施設長を拝命いたしました三保と申します。日頃より、当施設の運営にご理解とご協力を賜り、心より感謝申し上げます。私は生活支援員として、日々の暮らしに寄り添う支援に携わることから福祉の仕事を始めました。その後、相談支援専門員、サービスマネジメント、役割を重なる中で、支援の方略に加え、職員のマネジメントや組織運営、さらには経営の視点も求められるようになりました。立場が変わることに、支援を捉える視野が少しずつ広がってきたことを実感しています。

現在の障害福祉においては、どんなに重い障害のある方でも、「その方の意向はどこにあるのかを常に真ん中に置くこと」が、強く求められています。支援を考える上で、ご家族の想い、支援者の想い、そのどちらも大切で欠かすことはできません。しかし同時に、私たちは常に「ご本人はどうしたいのか」「その方らしい生活とはどのようなものか」に立ち返り続ける必要があると考えています。あさひの家は、平成7年の設立から30年を迎えた施設です。現在の利用者の姿、職員の姿、人員配置を含めた制度的な制約、そしてこの建物という環境。それらをどのように結び付け、これからの支援につなげていくのか。多くの課題を抱えながらも、バランスを考え続けることが、今の施設運営には欠かせないものになっています。施設長として、私自身も学びながらではありませんが、利用者の皆様が安心して、その方らしい生活を送っていただけるよう、日々の積み重ねを大切にしていきたいと思います。これからのあさひの家を、さまざまな立場の方々と共に考えていければと思っています。今後とも、どうぞよろしくお願いたします。

◎人事関係◎

【異動】（4月1日付）

—あさひの家—

施設長 三保 慧達

—ありすの杜—

（前）あさひの家サービスマネジメント管理責任者課長（事務長） 郡司 征樹

—あさひの家—

サービスマネジメント管理責任者課長補佐 佳久 正美
（前）さくらの丘サービスマネジメント管理責任者係長（生活支援員） 小田 優衣

（前）ユーカリの里生活支援員

【職位発令】（4月1日付）

施設長 あさひの家 三保 慧達

課長補佐 ユーカリの里 大内 久美

主事 あさひの家 梅田 正美

ユーカリの里 山本 怜奈

あさひの家 大谷 明日香

ありすの杜 佐藤 直美

◎寄付者芳名◎

伊藤 勇一様

伊藤 友子様

塩原 智哉子様

ありがとうございました。

◎理事会・評議員会◎

3月19日 定例理事会

3月19日 評議員選任・解任委員会

◎家族会関係◎

—ありすの杜—

1月10日 業者浴室清掃

—ユーカリの里—

3月28日 ユーカリの里家族会役員会

◎資格取得◎

—ありすの杜—

社会福祉士

精神保健福祉士

精神保健福祉士

介護福祉士

社会福祉士

社会福祉士

◎研修関係◎

—勇成会—

12月19日 法人研修第七班

1月8日 法人研修第八班

1月12月

—ありすの杜—

支援についての在り方研修「意思決定支援」

2月 Web講座サポーターズカレッジ

3月 喀痰吸引・経管栄養フォローアップ研修

—ユーカリの里—

1月 Web講座サポーターズカレッジ

1月12月 看護技術研修

—なの花—

1月13月 Web講座サポーターズカレッジ

1月12月 令和7年度茨城県障害者虐待防止・権利擁護研修

◎職員定期試験等◎

2月2日 準職員の正規職員への登用試験

—ありすの杜—

1月20日 演奏披露 山口様 倉持様

—ユーカリの里—

1月6日・2月4日・3月3日 書道ボランティア 奥野 紀子様

—なの花—

12月22日 クリスマスマス会 河村美佐子様

フラワーアレンジメント オペリンクレープ様

キッチンカー

—ユーカリの里—

食堂エアコン新設工事

編集後記

青葉の美しい季節となって参りましたが、皆様いかがお過ごしでしょうか？

私は近頃、旬の野菜を味わう楽しさが分かっています。例えば、春であれば新玉ねぎを丸ごと入れたスープを作ってみたり、食べるとなんだか温かい気持ちになりました。どんな些細な事でも、普段と違う事をすることの方がより良いものに変わっていくような気がします。

季節はあっという間に過ぎ去ってしまっていますが、少し立ち止まってその時期ならではの物に目を向け、日々の小さな楽しみを見つけていきたいと感じました。皆様もお忙しい日々が続いているかと存じますが、焦らずゆっくりとお過ごしいただければと思います。 ユーカリの里 北條 真菜