

れびゅう



◎社会福祉法人 勇成会

ホームページアドレス
<http://www.yuuseikai.jp/>

○障害者支援施設「ありすの杜」
水戸市下入野町1924-1/TEL.029-304-4666
<http://www.yuuseikai.jp/alicenomori/>

○障害者支援施設「ユーカーの里」
鉾田市上太田465-1/TEL.0291-37-1037
<http://www.yuuseikai.jp/yuukarinosato/>

○障害者支援施設「あさひの家」
鉾田市上太田464-1/TEL.0291-37-4811
<http://www.yuuseikai.jp/asahinoie/>

○障がい者サポートセンター「なの花」
ひたちなか市馬渡385-3/TEL.029-212-7087
<http://www.yuuseikai.jp/nanohana/>

○グループホーム「みどりの風」
鉾田市上太田463-1/TEL.0291-37-0888

○グループホーム「虹の空」
鉾田市上太田463-1/TEL.0291-37-4815

○グループホーム「さくらの丘」
水戸市下入野町1923-3/TEL.029-306-8305

掲載している写真等の個人情報は本人の同意を得ております



…… 目 次 ……

- ・表紙
- ・決算報告…………… 2
- ・監査報告書…………… 3
- ・事業報告…………… 4
- ・インタビュー、苦情受付状況…………… 5
- ・名前の由来…………… 6
- ・勇成会の歴史…………… 7
- ・掲示板…………… 8

社会福祉法人勇成会 令和4年度決算報告

(本部・ユーカリの里・あさひの家・ありすの杜・なの花・さくらの丘)

第二号第一様式

第一号第一様式

法人単位事業活動計算書

(自) 令和4年4月1日 (至) 令和5年3月31日

(単位: 円)

| 勘定科目 | | 当年度決算(A) | 前年度決算(B) | 増減(A)-(B) |
|-----------------------|------------------------------------|---------------|---------------|--------------|
| サービス活動増減の部 | 障害福祉サービス等事業収益 | 1,508,608,772 | 1,444,794,617 | 63,814,155 |
| | 経常経費寄附金収益 | 1,530,000 | 240,000 | 1,290,000 |
| | その他の収益 | 773,270 | 977,790 | △ 204,520 |
| | サービス活動収益計(1) | 1,510,912,042 | 1,446,012,407 | 64,899,635 |
| | 人件費 | 1,011,169,741 | 958,991,576 | 52,178,165 |
| | 事業費 | 207,842,721 | 189,786,026 | 18,056,695 |
| | 事務費 | 177,415,328 | 181,261,965 | △ 3,846,637 |
| | 利用者負担軽減額 | 260,000 | 310,000 | △ 50,000 |
| | 減価償却費 | 130,262,659 | 135,015,735 | △ 4,753,076 |
| | 国庫補助金等特別積立金取崩額 | △ 31,816,762 | △ 31,835,790 | 19,028 |
| その他の費用 | 773,270 | 977,790 | △ 204,520 | |
| サービス活動費用計(2) | 1,495,906,957 | 1,434,507,302 | 61,399,655 | |
| サービス活動増減差額(3)=(1)-(2) | 15,005,085 | 11,505,105 | 3,499,980 | |
| サービス活動外増減の部 | 受取利息配当金収益 | 4,525 | 4,029 | 496 |
| | その他のサービス活動外収益 | 12,341,352 | 6,316,356 | 6,024,996 |
| | サービス活動外収益計(4) | 12,345,877 | 6,320,385 | 6,025,492 |
| | サービス活動外費用計(5) | | | |
| | サービス活動外増減差額(6)=(4)-(5) | 12,345,877 | 6,320,385 | 6,025,492 |
| 経常増減差額(7)=(3)+(6) | 27,350,962 | 17,825,490 | 9,525,472 | |
| 特別増減の部 | 施設整備等補助金収益 | | 1,145,000 | △ 1,145,000 |
| | 施設整備等寄附金収益 | 5,200,000 | 5,100,000 | 100,000 |
| | 固定資産受贈額 | 256,630 | | 256,630 |
| | 固定資産売却益 | 1 | | 1 |
| | 国庫補助金等特別積立金取崩額 | | 1 | △ 1 |
| | 特別収益計(8) | 5,456,631 | 6,245,001 | △ 788,370 |
| | 基本金組入額 | 5,200,000 | 5,100,000 | 100,000 |
| | 固定資産売却損・処分損 | 133,985 | 1,840,622 | △ 1,706,637 |
| | 国庫補助金等特別積立金積立額 | | 1,145,000 | △ 1,145,000 |
| | 特別費用計(9) | 5,333,985 | 8,085,622 | △ 2,751,637 |
| 特別増減差額(10)=(8)-(9) | 122,646 | △ 1,840,621 | 1,963,267 | |
| 当期活動増減差額(11)=(7)+(10) | 27,473,608 | 15,984,869 | 11,488,739 | |
| 繰越活動増減差額の部 | 前期繰越活動増減差額(12) | 1,872,460,865 | 1,885,475,996 | △ 13,015,131 |
| | 当期末繰越活動増減差額(13)=(11)+(12) | 1,899,934,473 | 1,901,460,865 | △ 1,526,392 |
| | 基本金取崩額(14) | | | |
| | その他の積立金取崩額(15) | 20,272,083 | | 20,272,083 |
| | その他の積立金積立額(16) | 107,000,000 | 29,000,000 | 78,000,000 |
| | 次期繰越活動増減差額(17)=(13)+(14)+(15)-(16) | 1,813,206,556 | 1,872,460,865 | △ 59,254,309 |

法人単位資金収支計算書

(自) 令和4年4月1日 (至) 令和5年3月31日

(単位: 円)

| 勘定科目 | | 予算(A) | 決算(B) | 差異(A)-(B) | 備考 |
|------------------------|---------------------------------|---------------|---------------|-------------|----|
| 事業活動による収支 | 障害福祉サービス等事業収入 | 1,510,048,000 | 1,508,608,772 | 1,439,228 | |
| | 経常経費寄附金収入 | 1,530,000 | 1,530,000 | 0 | |
| | 受取利息配当金収入 | 4,000 | 4,525 | △ 525 | |
| | その他の収入 | 11,910,000 | 12,341,352 | △ 431,352 | |
| | 事業活動収入計(1) | 1,523,492,000 | 1,522,484,649 | 1,007,351 | |
| | 人件費支出 | 1,004,603,000 | 1,003,420,087 | 1,182,913 | |
| | 事業費支出 | 207,442,000 | 207,842,721 | △ 400,721 | |
| | 事務費支出 | 181,024,000 | 177,415,328 | 3,608,672 | |
| | 利用者負担軽減額 | 240,000 | 260,000 | △ 20,000 | |
| | 事業活動支出計(2) | 1,393,309,000 | 1,388,938,136 | 4,370,864 | |
| 事業活動資金収支差額(3)=(1)-(2) | 130,183,000 | 133,546,513 | △ 3,363,513 | | |
| 施設整備等による収支 | 施設整備等寄附金収入 | 5,200,000 | 5,200,000 | 0 | |
| | 固定資産売却収入 | 412,000 | 411,220 | 780 | |
| | 施設整備等収入計(4) | 5,612,000 | 5,611,220 | 780 | |
| | 固定資産取得支出 | 20,784,000 | 21,006,239 | △ 222,239 | |
| | 固定資産除却・廃棄支出 | 135,000 | 133,980 | 1,020 | |
| ファイナンス・リース債務の返済支出 | 9,275,000 | 9,272,632 | 2,368 | | |
| 施設整備等支出計(5) | 30,194,000 | 30,412,851 | △ 218,851 | | |
| 施設整備等資金収支差額(6)=(4)-(5) | △ 24,582,000 | △ 24,801,631 | 219,631 | | |
| その他の活動による収支 | 積立資産取崩収入 | 20,272,000 | 20,272,083 | △ 83 | |
| | その他の活動による収入 | 333,000 | 1,567,040 | △ 1,234,040 | |
| | その他の活動収入計(7) | 20,605,000 | 21,839,123 | △ 1,234,123 | |
| | 積立資産支出 | 107,000,000 | 107,000,000 | 0 | |
| | その他の活動による支出 | 8,167,000 | 8,186,570 | △ 19,570 | |
| | その他の活動支出計(8) | 115,167,000 | 115,186,570 | △ 19,570 | |
| | その他の活動資金収支差額(9)=(7)-(8) | △ 94,562,000 | △ 93,347,447 | △ 1,214,553 | |
| | 予備費支出(10) | | | - | |
| | 当期資金収支差額合計(11)=(3)+(6)+(9)-(10) | 11,039,000 | 15,397,435 | △ 4,358,435 | |
| | 前期末支払資金残高(12) | 852,992,555 | 852,992,555 | 0 | |
| 当期末支払資金残高(11)+(12) | 864,031,555 | 868,389,990 | △ 4,358,435 | | |

★ぷっちメモ①★… 勇成会発足34年。4施設が設立された年には何が流行し、どのようなニュースがあったのでしょうか。

社会福祉法人勇成会 令和4年度決算報告

(本部・ユーカーの里・あさひの家・ありすの杜・なの花・さくらの丘)

第三号第一様式

法人単位貸借対照表

令和5年3月31日現在

(単位:円)

| 資 産 の 部 | | | | 負 債 の 部 | | | |
|-----------|---------------|---------------|--------------|---------------|---------------|---------------|--------------|
| | 当年度末 | 前年度末 | 増減 | | 当年度末 | 前年度末 | 増減 |
| 流動資産 | 978,963,034 | 971,481,651 | 7,481,383 | 流動負債 | 168,475,955 | 175,236,057 | △ 6,760,102 |
| 現金預金 | 723,863,781 | 720,541,295 | 3,322,486 | 事業未払金 | 87,098,434 | 96,649,486 | △ 9,551,052 |
| 事業未収金 | 248,041,931 | 241,280,648 | 6,761,283 | 1年以内返済予定リース債務 | 9,888,748 | 8,830,872 | 1,057,876 |
| 未収金 | 325,259 | 240,558 | 84,701 | 預り金 | 255,003 | 40,927 | 214,076 |
| 未収補助金 | 1,302,000 | 5,470,659 | △ 4,168,659 | 職員預り金 | 23,219,607 | 21,798,683 | 1,420,924 |
| 貯蔵品 | 1,494,071 | 1,473,034 | 21,037 | 賞与引当金 | 48,014,163 | 47,916,089 | 98,074 |
| 立替金 | 3,622,022 | 2,135,057 | 1,486,965 | | | | |
| 前払金 | 23,570 | 50,000 | △ 26,430 | 固定負債 | 94,231,770 | 75,725,768 | 18,506,002 |
| 前払費用 | 290,400 | 290,400 | 0 | リース債務 | 21,645,220 | 10,017,528 | 11,627,692 |
| 固定資産 | 2,420,946,194 | 2,415,824,831 | 5,121,363 | 退職給付引当金 | 72,586,550 | 65,708,240 | 6,878,310 |
| 基本財産 | 1,712,745,829 | 1,787,808,194 | △ 75,062,365 | | | | |
| 土地 | 311,995,695 | 311,995,695 | 0 | 負債の部合計 | 262,707,725 | 250,961,825 | 11,745,900 |
| 建物 | 1,400,750,134 | 1,475,812,499 | △ 75,062,365 | | | | |
| その他の固定資産 | 708,200,365 | 628,016,637 | 80,183,728 | 純資産の部 | | | |
| 建物 | 477,734 | 756,551 | △ 278,817 | 基本金 | 411,998,173 | 406,798,173 | 5,200,000 |
| 構築物 | 103,680,658 | 112,932,726 | △ 9,252,068 | 第1号基本金 | 317,781,196 | 312,581,196 | 5,200,000 |
| 車輛運搬具 | 5 | 415,772 | △ 415,777 | 第2号基本金 | 83,493,286 | 83,493,286 | 0 |
| 器具及び備品 | 46,140,594 | 60,390,429 | △ 14,249,835 | 第3号基本金 | 10,723,691 | 10,723,691 | 0 |
| 建設仮勘定 | 0 | 411,220 | △ 411,220 | 国庫補助金等特別積立金 | 476,285,113 | 508,101,875 | △ 31,816,762 |
| 権利 | 305,760 | 305,760 | 0 | その他の積立金 | 435,711,661 | 348,983,744 | 86,727,917 |
| ソフトウェア | 597,165 | 880,335 | △ 283,170 | 修繕積立金 | 5,042,500 | 5,042,500 | 0 |
| 長期貸付金 | 5,780,000 | 6,040,000 | △ 260,000 | 備品等購入積立金 | 9,896,161 | 29,896,161 | △ 20,000,000 |
| 有形リース資産 | 27,763,278 | 18,848,400 | 8,914,878 | 施設整備積立金 | 420,773,000 | 314,045,083 | 106,727,917 |
| 無形リース資産 | 3,585,560 | 0 | 3,585,560 | 次期繰越活動増減差額 | 1,813,206,556 | 1,872,460,865 | △ 59,254,309 |
| 退職給付引当資産 | 72,586,550 | 66,480,290 | 6,106,260 | (うち当期活動増減差額) | 27,473,608 | 15,984,869 | 11,488,739 |
| 修繕積立資産 | 5,042,500 | 5,042,500 | 0 | | | | |
| 備品等購入積立資産 | 9,896,161 | 29,896,161 | △ 20,000,000 | 純資産の部合計 | 3,137,201,503 | 3,136,344,657 | 856,846 |
| 施設整備積立資産 | 420,773,000 | 314,045,083 | 106,727,917 | 負債及び純資産の部合計 | 3,399,909,228 | 3,387,306,482 | 12,602,746 |
| その他の固定資産 | 11,571,400 | 11,571,400 | 0 | | | | |
| 資産の部合計 | 3,399,909,228 | 3,387,306,482 | 12,602,746 | | | | |

監査報告書

令和5年5月19日

社会福祉法人 勇成会
理事長 伊藤 勇一 殿

監事 岡田 光令
監事 長城 繁雄

私たち監事は、令和4年4月1日から令和5年3月31日までの令和4年度の理事の職務の執行について監査を行いました。その方法及び結果について、次のとおり報告いたします。

1 監査の方法及びその内容

各監事は、理事及び職員等と意思疎通を図り、情報の収集及び監査の環境の整備に努めるとともに、理事会その他重要な会議に出席し、理事及び職員等からその職務の執行状況について報告を受け、必要に応じて説明を求め、重要な決裁書類等を閲覧し、業務及び財産の状況を調査しました。以上の方法により、当該会計年度に係る事業報告等(事業報告及びその附属明細書)について検討いたしました。さらに、会計帳簿又はこれに関する資料の調査を行い、当該会計年度に係る計算関係書類(計算書類及びその附属明細書)及び財産目録について検討いたしました。

2 監査意見

① 事業報告等の監査結果

- 一 事業報告等は、法令及び定款に従い、法人の状況を正しく示しているものと認めます。
- 二 理事の職務の執行に関する不正の行為又は法令若しくは定款に違反する重大な事実は認められません。

② 計算関係書類及び財産目録の監査結果

計算関係書類及び財産目録については、法人の財産、収支及び純資産の増減の状況を全ての重要な点において適正に示しているものと認めます。

3 追記情報





令和4年度 事業報告

－ 1年のあゆみ－

(自) 令和4年4月1日
(至) 令和5年3月31日

勇成会事業報告

- | | | | |
|----|----------------------|----|----------------------|
| 4月 | 辞令交付式 第146回理事会 | 1月 | 年始式 |
| 5月 | 監事監査(内部) | 3月 | 第75回評議員会 第148回理事会 |
| 6月 | 第74回評議員会 第147回理事会 | | |



【ありすの杜】

- 4月 春の食事会
- 5月 映画鑑賞(地域交流センター)
- 6月 キッチンカー来所
(アイスクリーム)
- 7月 プラネタリウム
- 8月 かき氷を楽しむ会
- 11月 キッチンカー来所
(プリン、ゼリー、コーヒー)
- 秋の花火大会
- 12月 クリスマス会
- 1月 年始会
(書き初め、福笑い)
- 2月 節分



【ユーカリの里】

- 4月 春の食事会
- 7月 かき氷を楽しむ会
- 8月 かき氷を楽しむ会
- 11月 秋の食事会
- 12月 クリスマス会
- 1月 新春書き初め会



※感染症の流行状況を鑑みて
個人外出を実施。
(4月～7月・9月)



【あさひの家】

- 4月 お花見メニュー
- 7月七夕祭り
- 9月 花火大会
- 11月 あさひの家祭り
- 12月 クリスマス会
年越しメニュー
- 1月 年始式
- 2月 節分
- 3月 雑祭り



※感染症の流行状況を鑑みて、外出行事を実施。

- ・セレクトメニュー(月1回)
- ・お取り寄せDAY(偶数月)
- ・お楽しみメニュー(奇数月)



【なの花】

- 4月 散策
- 6月 散策
- 9月 なの花フェス
- 10月 日光猿軍団パフォーマンス
- 12月 クリスマス会
- 3月 なの花発表会



※感染症の流行状況を鑑みて個人外出を実施。



vol.67にて表紙を飾った、飯岡砂登美様にインタビューをしました。



職 員：今日は取材にご協力いただき、ありがとうございます。早速ですが、こちらの表紙を覚えてらっしゃいますか。
 飯岡様：あー。すごい懐かしい。何年前になるんだろう。
 職 員：8年ほど前になります。
 飯岡様：もうそんな前になるのか・・・。
 当時作品展(※1)があるからやってみないかって言われて、普段からモノ作りが好きだったから挑戦してみようよ。
 職 員：飯岡様は写真のような壁面作品だけでなく、バッグや置物等を普段から作ってますよね。
 飯岡様：最近だと6月をイメージした壁面作品を作ったよ。
 職 員：カラフルで、いつも明るい飯岡様のような作品ですね。
 飯岡様：えへへ。そう言ってもらえて嬉しい。
 職 員：実は今回「れびゅう」創刊100号の記念の号なんです。宜しければ何か一言ございましたら、頂戴できますか。
 飯岡様：そうなんだ。
 えっと、まずは創刊100号おめでとうございます。いつも楽しく見ています。これからも頑張ってください。

※1 アール・ブリュット作品展(現：DIVERSITY IN THE ARTS TODAY)

アール・ブリュットとは、伝統や流行・教育などに左右されず、自身の内側からわきあがる衝動のままに表現した芸術を示す。

令和4年度 苦情受付状況

| 項 目 | ありすの杜 | ユーカリの里 | あさひの家 | なの花 |
|---------|-------------|--------|-------|-----|
| 受 付 件 数 | 8 | 5 | 3 | 2 |
| 解 決 方 法 | 解決責任者が解決した | 0 | 0 | 2 |
| | 支援方法に反映した | 3 | 5 | 0 |
| | 職員に周知を図った | 1 | 5 | 0 |
| | 謝罪及び傾聴につとめた | 4 | 5 | 3 |
| | 設備を整備した | 0 | 0 | 0 |

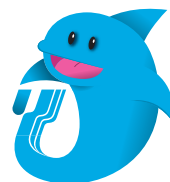

※解決方法は重複している場合があります

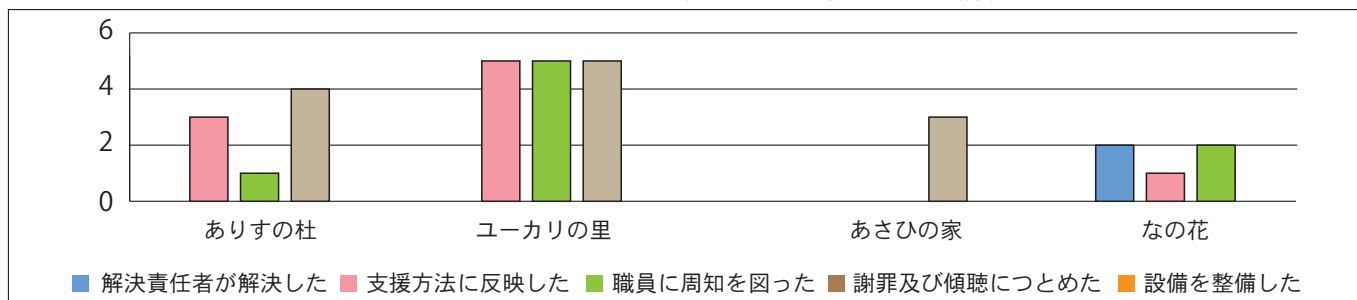

苦情・要望対応事例

通所を利用されている方のご家族様より「現在の連絡帳ではどのように1日を過ごしているのかわからない。ドライバーによる送迎が多いので、送迎時に本人の様子を確認することも難しい」とのお声をいただきました。

そのため連絡帳の様式を一部変更してご本人の様子がより伝わるように改良するとともに、必要に応じて職員が送迎を行うことのできる体制をつくり、必要な情報がご家族様のもとに届くようにしました。

令和4年度に勇成会では苦情、要望、相談を合計18件受け付けました。

生活環境をより良いものへ整えられるよう、誠実に問題解決を行ってまいります。

ご意見、ご要望がありましたら遠慮なくお申し出ください。

名前の由来

勇成会

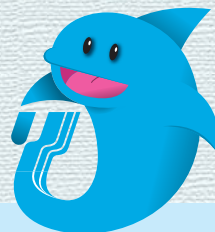

理事長の名前から「勇」

1989年、昭和から平成に時代が変わる節目に認可を受けたことから「成」
それらを合わせて「勇成会」としました。



ユーカリの里
H2.4.1 開設

当時役員だった方のお孫さんの名前が“ゆかり”さん。そこからユーカリを連想し、ユーカリの樹は根を非常に深くまで伸ばし、強い力で地下水を吸い上げるため成長が早いという特徴を持つことから、ユーカリの里も同じように地域に根差し、大きく成長していきたいという想いが込められています。



ありすの杜
H13.4.1 開設

当時、買い取った土地が人参畑であったことから“不思議の国のアリス”を連想。電話帳で見たときに、50音で「あ」だと見つけてもらいやすいという事も相まって「ありす」。また、近くに古墳等がある事から、森ではなく「杜」としました。



あさひの家
H7.12.1 開設

旧旭村に建てられた施設。旭と朝日をかけ、朝日のように優しく包み込み、明るく我が家のような温かな施設を目指しています。



なの花
H28.6.1 開設

一帯が菜の花畑であり、職員公募でも一番人気だった「菜の花」。菜の花が咲く、春の木漏れ日のような温かな施設を目指し、ほかの施設とも合わせて「なの花」と、「ひらがな十の十漢字」という命名にしました。



虹の空
H20.3.1 開設

みどりの風
H19.6.1 開設



さくらの丘
H23.4.1 開設

職員公募により決定しました。

ほかの施設とも合わせて、「〇〇〇十の十漢字」というひな形を作り、さわやかで心地よい印象を与えられる、良い連想ができる言葉の組み合わせを選びました。

広報誌で振り返る 勇成会の歴史



1996年 vol.1

あさひの家を開設し、勇成会が2施設になったのを機に「れびゅう」の前身「四季」発行。当時は白黒コピーでした。



1990年4月1日

ユウカリの里開設



2000年 vol.18

勇成会発足10周年を機に「れびゅう」に改名。Reviewは「批評、論評、復習」、Revueは「歌と踊りを主とした華やかなショー」の意味です。人生というステージを華やかに、潤いあふれるものに演出していただけることを願って「れびゅう」が始動しました。



2001年 vol.22



ありすの杜開設と同時にデイサービスセンターありすの杜も開設されました。

2012年 vol.59



勇成会のイメージキャラクター「ユウセイくん」が誕生！職員公募の約50点の中から選ばれました。

2014年 vol.64



この年、はじめてれびゅうがカラー印刷になりました。より鮮やかに見えますね。



2016年 vol.72



なの花が開設しました。生活介護や短期入所のサービスを展開し、地域でその人らしい生活を営むことができるよう支援する施設となっています。



2023年 れびゅう vol.99 発行



★ぷっちメモ⑥★…勇成会も支援費制度の導入、障害者自立支援法、障害者総合支援法など、数々の法改正と共に歩み、利用者様に寄り添った支援に努めてまいりました。

疑似体験 <地震・火災・台風>

令和5年5月25日

研修で栃木防災館に行き、地震・火災・台風などの疑似体験をしました。

頭ではわかっている、いざという時、その時が来た時、とっさにマニュアル通りに動けず何も出来なかった、といった声も聞かれています。

やはり基礎的なことをしっかりと体で覚え、施設での防災に役立てたいと感じました。



～地震体験～



～煙の迷路～



～大風体験～

掲示板

◎人事◎

理事・監事 (令和5年6月19日～令和7年6月)

理事 伊藤 勇

理事 仁平 紀子

理事 郡司 友子

理事 伊藤 征樹

理事 岡野 益美

理事 岡田 繁雄

◎コーカリの里◎

生活支援員パート (6月1日付)

藤枝 優香

◎理事会・評議員会◎

6月2日 定例理事会

6月19日 定時評議員会

◎監査◎

5月18日 監事監査 (会計)

5月19日 監事監査 (処遇)

◎ありすの杜◎

9月28日 水戸市社会福祉法人・施設一般検査

6月2日 水戸市障害福祉サービス事業者実地指導

◎なの花◎

指定障害福祉サービス事業者等実地指導

◎家族会関係◎

4月15日 家族会役員会 (総会書面決議)

7月29日 浴槽業者清掃

9月23日 浴槽業者清掃

◎コーカリの里◎

6月20日 家族会総会 (書面決議)

4月23日 家族会総会

◎寄附者芳名◎

八代 勉様

資格取得 ありがとうございます。

◎なの花◎

危険物取扱者 (丙種) 大谷内 あゆみ

◎研修関係◎

5月25～26日

法人宿泊研修

6月15日 法人研修第一班

7月14日 法人研修第二班

8月8日 法人研修第三班

9月20日 法人研修第四班

◎ありすの杜◎

4月～6月 新年度研修

4月～9月 WEB講座サポーターズカレッジ

◎コーカリの里◎

4月 業務継続計画 (BCP) 研修

5月 新年度研修

5月 食品衛生研修

6月 GH防災訓練

6月 WEB講座サポーターズカレッジ

7月 看護技術研修

8月 WEB講座サポーターズカレッジ

9月 感染症予防研修

9月 通報訓練

◎あさひの家◎

4月～6月 WEB講座サポーターズカレッジ

6月 防災研修「止血法」

6月 防災研修「防災設備取り扱い」

◎なの花◎

4月～5月 新年度研修

4月～9月 看護の基礎研修

5月～9月 WEB講座サポーターズカレッジ

◎職員定期試験◎

7月10日～14日

◎工事関係◎

7月10日～14日

◎ありすの杜◎

7月10日～14日

◎コーカリの里◎

井水用加圧給水ポンプユニット交換工事

◎並煙窓修理◎

7月10日～14日

編集後記

今回の「れびゅう」は第100号という事で、これまでの勇成会の歩みを振り返ってみました。「れびゅう」の前身は「四季」と紹介しましたが、それ以前、まだ勇成会の施設がコーカリの里だけであつた頃、現代のようにパソコンが普及していない時代には、手作りで広報紙を作成していたとか。勇成会発足34年の年月の中で様々な出来事があり、その中には東日本大震災という甚大な被害を受けた大きな災害もありました。年号も平成から令和に変わりましたよね。時代の流れと共に世の中も大きく変わつたように感じられますが、なによりいつの時代も変わらず皆さん笑顔で、楽しい出来事が数多く実施されてきたことに感銘を受けました。

今回、記念すべき「れびゅう」100号の編集に携わることができ、大変光栄に思っております。新型コロナウイルス感染症も5類に引き下げられて徐々に日常が取り戻されている中、各施設少しずつ行事を再開しております。これからも各施設の日常や楽しいイベント等を掲載していきますので、どうぞ期待ください！

コーカリの里 平沢 希